Коневская сельская библиотека

«Помним! Гордимся!»

Бессмертный полк уроженцев деревни Конево

Стирает время имена.

Уходят вдаль события и даты.

Но подвиг русского солдата

Мир не забудет никогда

Не смейте подвиг тот забыть!

Придите с красными цветами

Вы к обелиску с именами,

Не дайте памяти остыть!

Алеют отблески зари,

На горизонте туч обломки,

А благодарные потомки

Склоняют головы свои.

Спасибо вам, что мы живём!

Что любим, молимся и дышим!

Что соловья ночного слышим,

Что песни русские поём.

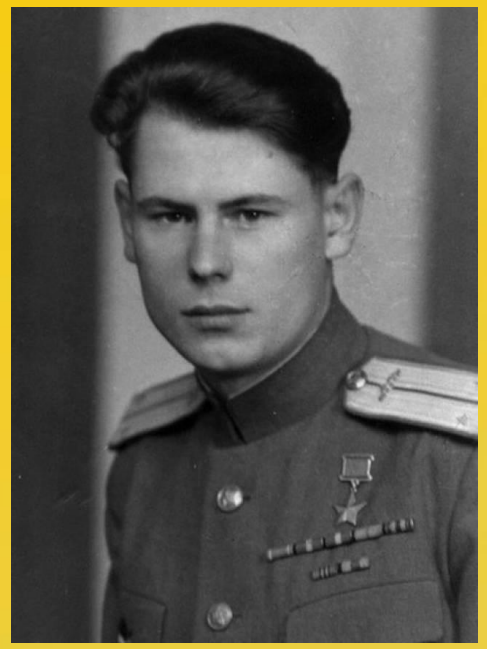

ЧУХАРЕВ ВЯЧЕСЛАВ ФЕДОРОВИЧ

Родился 20 апреля 1926 г. в д. Конево в семье крестьянина. Русский. Окончил 7 классов и ремесленное училище. Работал слесарем на Уралмаш-заводе. В Советской Армии с декабря 1943 г. В действующей армии с июля 1944 г. Стрелок, радист-пулеметчик танка 117-й танковой бригады (1-й танковый корпус, 6-я гв. армия, 1-й Прибалтийский фронт). Комсомолец. Мл. сержант Чухарев отличился в бою у г. Добеле (Латвийская ССР) 18 сентября 1944 г. При оборудовании укрытия были ранены все члены экипажа, а противник перешел в контратаку. Один в течение нескольких часов вел огневой бой и поддерживал радиосвязь с командиром бригады. Подбил вражеский танк и уничтожил до взвода пехоты. Звание Героя Советского Союза присвоено 24 марта 1945 г.

БУЛАТОВ ИВАН ТРОФИМОВИЧ

С 1907 года рождения. Жил в Конево. Работал в колхозе «Красный партизан».
Призван в сентябре 1941 года в 1-й Заполярный стрелковый полк стрелком. 26 сентября 1941 года был ранен и лежал в госпитале города Мурманска до 27 января 1943 года и с этого времени был уволен по ранению. 25 июля 1943 года был призван вторично и по август 1945 года находился в отдельном стрелковом батальоне. В Мурманске попал в окружение. На 60-м км пошли в наступление к немцам в тыл две роты. Из 500 человек вышли из окружения только 7 человек. Дали 3 дня на отдых. Затем снова пошли в наступление. Ранило второй раз, и опять госпиталь города Мурманск.
11 октября 1945 года был демобилизован.

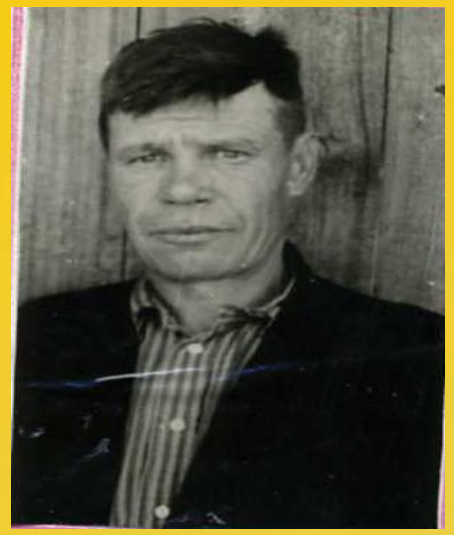

ГОРДЕЕВ ФЕДОР МИХАЙЛОВИЧ

Родился 25 января 1916 года. Ветеран Великой Отечественной войны. Войну он встретил дома, в своей деревне. Был призван на войну 24 июля 1941 года. Воевал в десанте морских сил, под командованием главнокомандующего Крылова. Освобождал города Старая Руса и ближайшие деревни Крутики и Поровары. В боях был тяжело ранен. Когда выздоровел, то часть перебросили в Германию. Он принимал участие в освобождение Германии от фашистов. Фёдор Михайлович был послом и разговаривал с Паулисом в городе Беутене. Награждён медалями: «25 лет победы», «50 лет образования СССР», «За отвагу».

ИЗГАГИН ТИМОФЕЙ СЕРГЕЕВИЧ

Родился 20 июня 1902 года. Ветеран Великой Отечественной войны. Войну он встретил на Украине, в городе Калининграде. За боевые заслуги был награждён орденом «Отечественной войны 2 степени». Получил за бой против фашистов в городе Старая Руса. Медаль «25 лет Победы», медаль «50 лет СССР», медаль «20 лет победы в Великой Отечественной войне». Тимофей Сергеевич был старшим сержантом. Принимал участие в освобождении городов Украины. В городе Калинине был тяжело ранен и контужен в 1943 году. Лежал в госпитале, в городе Ржеве. Когда выздоровел, то снова стал воевать. Войну он не закончил, был демобилизован по ранению. Был добровольцем в партизанах в 18-19 году.

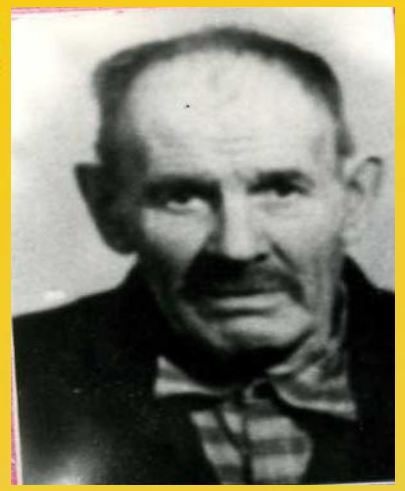

КОРЯКОВ ИВАН СТЕПАНОВИЧ

Родился 4 марта 1904 года. Ветеран Великой Отечественной войны. Воевал на 2 Белорусском фронте, под командованием главнокомандующего Рокоссовского. Защищал города Украины. В 1941 году, при освобождении города Пархши был тяжело ранен и контужен. Получил ранения в боях за Оршу и Ржев. Иван Степанович служил в артиллерии и был ефрейтором. От города Ржева наступали с боями и освобождали деревни от немцев. Шли прямо на Берлин. За боевые действия, проявленные в боях, за нашу Родину был награждён медалями: « За боевые действия», «20 лет победы в Великой Отечественной войне», «50 лет Вооружённых сил СССР», «За отвагу».

ЛАПИН АЛЕКСЕЙ СПИРИДОНОВИЧ

С 1923 года рождения. Жил в Конево. Работал в колхозе «Красный партизан».
Призван 5 июля 1942 года. Был сформирован Челябинский 30-й танковый полк. Служил в составе 74-го танкового полка, механик-водитель. В начале февраля 1942 года приехали в Москву. В конце февраля уехали в Крым. Несколько раз ходили в атаку. На реке Шантара подбили танк. В 1943 году взяли в плен в Крыму под Феодосией, потом перебросили в Венгрию город Лучинц. Оттуда сбежали и ушли в партизанский отряд. Войну закончил в Чехословакии в 18 истребительном партизанском отряде. Демобилизован в октябре 1945 года.

ЛАПИН АЛЕКСЕЙ СТЕПАНОВИЧ

Родился 8 марта 1917 года. Ветеран Великой Отечественной войны. Война его застала на Урале. «Ушёл я воевать в 1941 году 20 августа», - рассказывал Алексей Степанович. «Попал в танковые войска под руководством Л.И.Брежнева. Помнится один боевой эпизод: дело было на Кавказе в 1942 году 5 сентября. Я и мои товарищи освобождали Крым и Кавказ. Надо было перейти реку, но не знали, как, с той стороны были немцы. И вот я решил первым на своём танке перейти эту реку и пошёл, за мной пошли другие танки. Мы прошли, и немцы нас не заметили. Затем мы начали на них наступать, но в этом бою меня настигло несчастье, я был тяжело ранен и танк, в котором я был, уже горел. Мои товарищи меня вытащили и отправили в госпиталь. Там я хорошо поправился и вернулся в свою часть. Но меня уже ждала награда орден «Красного знамени». Ну а потом наша армия освобождала Социалистические страны Польшу, Чехословакию, Австрию и Францию. Был награждён медалями «За победу над Германией», «20 лет победы в Великой Отечественной войне», «За отвагу», «50 лет вооружённым силам»».

ЛИПИН ИВАН ДМИТРИЕВИЧ

Родился в 1920 году в деревне Конево.
Жил в Конево. Работал в колхозе «Красный партизан» трактористом. Беспартийный, в комсомоле не состоял. Призван 15 июня 1942 года. Сначала был в десантной 115 дивизии под Тыленой. У деревушки Сымлянск был ранен, лежал в госпитале. С июля по декабрь 1942 года находился в 38-м стрелковом полку 162 армии под Сталинградом. С декабря по январь 1943 года был в 226-м стрелковом полку. С 1943 по 1946 годы был трактористом в 9-м отделении трофейного батальона.
Награжден орденом Отечественной войны 2-й ст.; медалями: «За оборону Сталинграда», «За победу над Германией», юбилейными медалями.

ЛИПИН МАТВЕЙ ГРИГОРЬЕВИЧ

Родился в 1910 году в Конево. Работал в колхозе «Красный партизан».

В феврале 1942 года был взят в трудовую армию на стеклозавод и находился там до ноября 1943 года. После чего отправили в 415 «Голубая дивизия», где был ранен в городе Альдам на реке Эльбе. После госпиталя был дома. В июне 1944 года был снова призван в 88-ю гвардейскую дивизию 1223-й стрелковый полк стрелком, где находился с января 1945 года по октябрь 1945 года.

Демобилизован в октябре 1945 года.

Награжден орденом Отечественной войны 2-й ст., медалями: «За освобождение Варшавы», «За взятие Берлина», «За победу над Германией», юбилейными медалями.

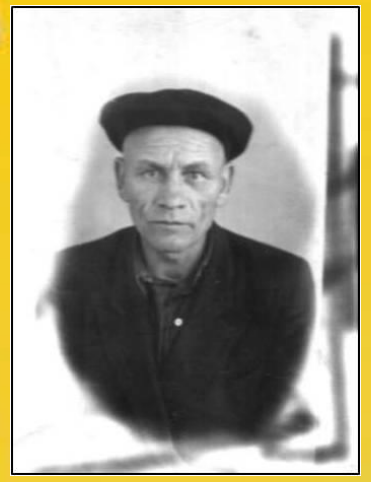

ЛИПИН СТЕПАН ВАСИЛЬЕВИЧ

Родился в 1909 году в деревне Конево. Жил в Конево. Работал в колхозе «Красный партизан» шофером.
22 июня 1941 года был призван и отправлен в город Свердловск. Потом отправили в лагерь «Глухое озеро» около Первоуральска, где пробыли 3 месяца. Формировались в Уфалее Челябинской области, откуда были отправлены на фронт к Москве. Не доезжая Москвы попали под бомбежку, где был ранен. Лежал в госпитале города Казаки, левую ногу отрезали до пятки. Служил в пехоте. Награжден орденом Отечественной войны 1-й ст., медалью «За отвагу», юбилейными медалями.

МЕНЬШИКОВ МИХАИЛ ЕВСТИГНЕЕВИЧ

Родился 5 декабря 1923 года в деревне Конево. Учился в начальной школе деревни Конево и Сажинской школе.
До войны работал в колхозе.
Призван 27 мая 1942 года. Учился в Свердловском пехотном училище, готовили на средний комсостав. Но в трудный момент под Сталинградом их из училища бросили в Сталинград. В конце 1942 года в одном из боев при наступлении был ранен в голову, после чего попал в госпиталь, пролежав 7 месяцев.
Из госпиталя демобилизовался домой в 1943 году по инвалидности. Награжден орденом Красной Звезды; медалью «За оборону Сталинграда», юбилейными медалями.

МЕНЬШИКОВ ПАВЕЛ ЕВСТИГНЕЕВИЧ

Родился в 1908 году в Конево. Работал в колхозе «Красный партизан».
Призван в 27 июня 1941 года. Формировались в Свердловске на Уралмашзаводе. Сначала повезли в Челябинск, потом - в Чкалов, дальше - в Ташкент. Жили на реке Чирчик до 1942 года. С июня 1941 года по 1942 год был в 59-м отдельном батальоне стрелком 1б5-го стрелкового защитного полка НКВД. Потом их провезли через Ладожское озеро в Ленинград, где пробыл до 1943 года. Их пароходы утопили. С марта 1944 года по ноябрь 1945 года был в 11-м пограничном полку.
Демобилизован в ноябре 1945 года.
Награжден орденом Отечественной войны 2-й ст., медалями: «За оборону Ленинграда», «За победу над Германией», юбилейными медалями

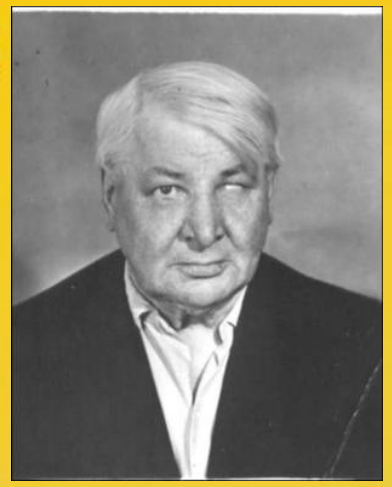

МИНИН ЯКОВ ПАВЛОВИЧ

Родился в 1907 году. Жил в Сажино.
Работал в колхозе «Красный боец».
Призван 15 декабря 1942 года. Формировались в Еланских лагерях. 12 января 1942 года были уже на Ладоге, шли к Ленинграду, в Кронштадт, далее через Финский залив вышли на берег в деревню, там стояла санитарная рота. Служил в 50-й отдельной стрелковой бригаде повозочным, рядовым. Но тут заболел, попал в госпиталь. После госпиталя снова вернулся в свою 50-ю бригаду во второй батальон на передовую. С 1942 года по 1944 год стояли в обороне Ленинграда, после чего попал в 389 запасной полк и пробыл в нем до конца войны.
Участвовал в войне с Японией.
Демобилизован в 1945 г.
Награжден орденом Отечественной войны 2-й ст. медалями: «За оборону Ленинграда», За победу над Германией», 4 юбилейными медалями.

МОГИЛЬНИКОВ АНАТОЛИЙ ДЕНИСОВИЧ

Родился 15 февраля 1926 года в Конево. Работал в колхозе «Уральский партизан».
Призван в 1943 г. Сначала обучался 6 месяцев в Еланских лагерях у города Камышлова. Затем сам обучал молдован в Горьковской области г. Кумбаки. Через месяц был отправлен на 3-й Прибалтийский фронт. Зачислен в 291-ю гагинскую Краснознаменную пехотную дивизию в 181-й стрелковый полк командиром пулеметного расчета. Шли от города Пскова на Эстонию. В Эстонии был ранен, лежал в полевом госпитале. Затем снова на фронт и был второй раз ранен. Лечился в госпитале города Тарту. Потом служба в армии в городе Новосибирске, затем был переведен в город Бийск Алтайского края и в конце 1947 года был уволен в запас.

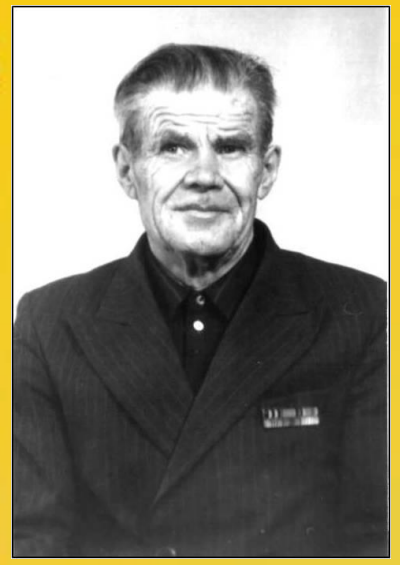

МОГИЛЬНИКОВ ИВАН ТИМОФЕЕВИЧ

Родился в 1917 году в Конево.
Работал в колхозе «Красный партизан».
В ноябре 1938 года призван на действительную службу в Приморский край город Сучанск в 120 км от города Владивостока до 1942 года, где и застала его война. С ноября 1940 года по июль 1941 года служил в 63-м отдельном железнодорожном батальоне. Путеец, связист. Во время войны перевели в Монголию, где ждали наступления японской армии. Затем перевели на Западный фронт в город Вязьму Смоленской области. Потом в городе Смоленске переформировали в 54-й отдельный железнодорожный батальон связи с июля 1941 года по июль 1942 года. А с июля 1942 года по февраль 1944 года находился в 21 батальоне железнодорожной связи тоже связистом. После был переведен на Ленинградский фронт на снятие блокады города Чудов. Участвовал в снятии блокады города Ленинграда, в освобождении городов: Выборга, Нарвы (1944 год), Таллина, Тартул. В небольшом городишке за Таллинном в 1944 году его контузило. Лежал в госпитале города Ленинграда 4 месяца.

ПАСТУХОВ ВИКТОР ИВАНОВИЧ

Родился 13 февраля 1924 года в деревне Конево. Жил в Конево. Работал в колхозе «Красный партизан».

Был призван на войну 5 августа 1942 года. С августа по ноябрь был в 19-м учебном танковом полку. С ноября 1942 года по октябрь 1943 года в 18 танковой бригаде был радистом-пулеметчиком. С октября 1943 года по август 1944 года был в 736-м зенитно-артиллерийском полку командиром орудия. С августа 1944 года по ноябрь 1945 года находился в 1936-м зенитно-артиллерийском полку шофером. С ноября 1945 года по июль 1946 года был командиром отделения 1879 зенитного артиллерийского полка. С июля 1946 года по март 1947 года тоже был командиром отделения 151-го отдельного зенитного дивизиона. Принимал участие в освобождении городов, деревень и сёл Молдавии, стран, порабощённых фашистами: Польши, Чехословакии, Венгрии, Австрии, Румынии, Болгарии и Франции. Войну Виктор Иванович закончил в Германии, в городе Былтын. Демобилизован в 1947 году старшим сержантом.

НЕВОЛИН ИВАН АЛЕКСАНДРОВИЧ

(1923 -2009)

Родился в Комаях, работал в колхозе «Ударник». Призван в 1942 году. Служил на фронте. Матрос. Награжден орденом «Отечественной войны 2-й степени медалью 2, за победу над Японией» и др. Демобилизован 1948 году.

КОНЕВ НИКОЛАЙ СЕРГЕЕВИЧ (1926-2004)

Родился в Конево. Работал в колхозе. Призван в 1943 году. Служил в 140-й отдельной кабельно-шестовой роте. Связист мл. сержант. Награжден медалями. Демобилизован в 1950 году.

ЛИПИН ИВАН ПАВЛОВИЧ

(1925-1985)

Жил в Конево. Работав в колхозе. Призван в 1943 году. Участник боевых действий. Был тяжело ранен. Инвалид войны. Награжден орденом Отечественной войны 1-й ст., медалями.

ЛИПИН ГРИГОРИЙ ВАСИЛЬЕВИЧ

(1903-1963)

Родился в Конево. Работал в колхозе «Уральский партизан». Участник Великой Отечественной войны. Служил в действующих частях. Награжден орденом Красной Звезды, медалями. Был тяжело ранен. Инвалид войны.